نارنجی پوش امانت‌دار

(کتاب تفکر و پژوهش پایه ششم)

یک سفر هیجان‌انگیز برای یادگیری تصمیم‌گیری‌های بزرگ!



✨ طراحی شده با ❤️ توسط دیجی معلم (Digimoallem.ir) ✨

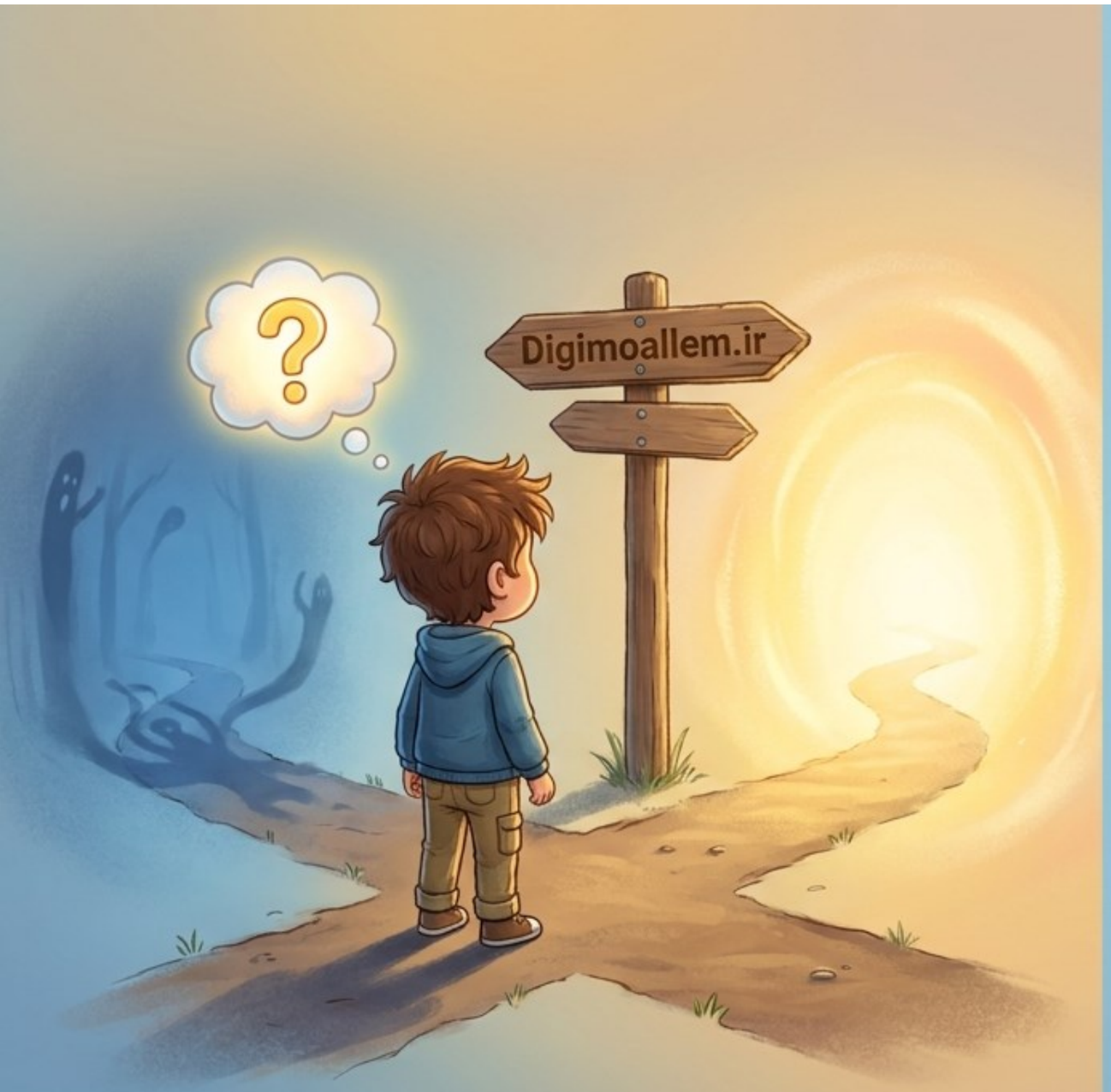

همیشه همه‌چیز ساده نیست! 🤔

بچه‌های باهوش! گاهی وقت‌ها ما در شرایطی قرار می‌گیریم که باید بین «خوب» و «بد» یکی را انتخاب کنیم. در این درس، به یک سفر خیالی می‌رویم تا ببینیم در شرایط سخت چه تصمیمی می‌گیریم؟

این تمرین به ما کمک می‌کند تا:

- ⭐ ۱. افکارمان را بهتر بیان کنیم.
- ⭐ ۲. دلیل‌های محکم‌تری بیاوریم (استدلال).
- ⭐ ۳. مهارت تصمیم‌گیری‌مان را قوی‌تر کنیم!



بیایید اول چند خبر واقعی و هیجان‌انگیز را با هم بخوانیم...

۴ داستان واقعی از قهرمانان امانت‌دار

خبر اول (نظرآباد):



کارمند آموزش و پرورش، کیفی پر از میلیاردها تومان پول را پیدا کرد و به صاحبش برگرداند!

خبر دوم (دامغان):



راننده تاکسی، بعد از یک ساعت جست‌وجو، کیف پر از طلا و پول را به یک پیرزن پس داد!

خبر سوم (تهران):



کارمند شهرداری، کیفی با ارزش ۲۰۰ میلیون تومان را با تلاش فراوان به دست صاحبش رساند!

خبر چهارم (بجنورد):



رفتگر زحمتکش، کیفی شامل ۱۰ میلیارد ریال چک و طلا را پیدا کرد و بازگرداند!

تهیه شده در استودیو آموزشی دیجی معلم (Digimoallem.ir)

بیایید خودمان را جای آن‌ها بگذاریم! 💭



سوال کتاب: اگر جای یابنده کیف بودم، وقتی کیف را باز می کردم چه احساسی داشتم؟

پاسخ دیجی معلم 💡:
اولش حسابی تعجب می کردم و شوکه می‌شدم! 😳 شاید برای لحظه‌ای کوتاه وسوسه می‌شدم، اما خیلی زود احساس مسئولیت شدیدی به من دست می‌داد.



سوال کتاب: اگر من جای صاحب کیف بودم، چه احساسی داشتم؟

پاسخ دیجی معلم 💡:
احساس نگرانی شدید، ناراحتی، استرس و ترس از دست دادن زحمات یک عمر! مدام مدام با خودم می‌گفتم: آیا کسی که آن را پیدا می‌کند، خوبی است؟

دیجی معلم

تصمیم بزرگ شما چیست؟ ⚖️

Digimoallem



اگر یابنده کیف بودید، بعد از دیدن آن همه پول چه تصمیمی می‌گرفتید؟

پاسخ: من سریع در کیف را می‌بستم! سعی می‌کردم در کیف دنبال یک شماره تلفن، کارت ملی یا آدرس بگردم تا هرچه زودتر صاحبش را از نگرانی نجات دهم. اگر چیزی پیدا نمی‌کردم، آن را فوراً به پلیس تحویل می‌دادم.

پرسش‌های طلایی در ذهن ما:

۱. این قهرمانان چطور توانستند در برابر وسوسه آن همه پول مقاومت کنند؟
۲. آن‌ها چطور توانستند صاحب اصلی کیف را در آن شهرهای بزرگ پیدا کنند؟

وقتی امانت به صاحبش می‌رسد... 🌸



سوال: فرض کنید این کیف برای خانواده شما بود. از یابنده چه انتظاری داشتید؟ چرا؟

پاسخ: انتظار داشتم بدون دست زدن به وسایل، با ما تماس بگیرد. چرا؟ چون خانواده من برای به دست آوردن آن اموال خیلی زحمت کشیده بودند. ما انتظار داریم دیگران همانطور با ما رفتار کنند که دوست داریم ما با آن‌ها رفتار کنیم.

سوال: پس از پیدا شدن کیفتان چه احساسی داشتید؟

پاسخ: از خوشحالی بال در می‌آوردم! احساس آرامش می‌کردم و در دلم خدا را شکر می‌کردم. نسبت به یابنده احساس قدردانی و احترام بسیار زیادی داشتم.

منبع آموزشی اختصاصی: دیجی معلم (Digimoallem.ir)

دیجی معلم

در این موقعیت‌ها ذهن ما چه چیزهایی را بررسی می‌کند؟ 🧠

ملاک‌های تصمیم‌گیری



وظیفه شرعی (رضایت خدا): در دین اسلام، امانت‌داری یکی از از مهم‌ترین دستورات است.



قانون: وظیفه شهروندی ما ایجاب می‌کند اموال گمشده را به مراجع قانونی بسپاریم.



وجدان بیدار: حس درونی که به ما می‌گوید کار درست و انسانی چیست.



همدلی: قرار دادن خود به جای صاحب مال و درک درد و رنج او.

آیا مقدارِ مالِ پیدا شده، تغییری در وظیفه ما ایجاد می‌کند؟ ⚖️

سوال کتاب: آیا مقدار مال پیدا شده در ارزش و اهمیت برگرداندن آن اثر دارد؟ چرا؟



پاسخ ما: خیـــــر! ❌

چرا نه؟ چون «امانت‌داری» یک ارزش اخلاقی است که با پول اندازه‌گیری گیری نمی‌شود. برداشتن یک خودکار که مال ما نیست، از نظر اخلاقی همان‌قدر نیست، از نظر اخلاقی همان‌قدر اشتباه است که برداشتن یک میلیارد تومان پول! حق‌الناس، حق‌الناس است؛ چه کم باشد و چه زیاد.

طراحی و پاسخ‌گویی: دیجی معلم (Digimoallem.ir)

دیجی معلم

بحث داغِ مژدگانی! 🎁 (قسمت اول)

سوال: آیا برای تعیین میزان مژدگانی باید به مقدار مالی که پیدا شده توجه کرد؟

پاسخ منطقی دیجی معلم: خیر. مژدگانی یک لطف و هدیه از روی رضایت قلبی است، نه یک دستمزد یا دستمزد یا درصدی از پول گمشده!

سوال: آیا اصولاً انتظار دریافت مژدگانی درست است؟

پاسخ: خیر! پس دادن مال گمشده یک وظیفه انسانی و شرعی است که برای رضایت خدل رضایت خدا انجام می‌دهیم. اگر فقط به امید دریافت مژدگانی این کار را بکنیم، ارزش کار خیر خود را از بین برده‌ایم.



بحث داغِ مژدگانی! 🎁 (قسمت دوم)



سوال: اگر صاحب مال مبلغ کمی به عنوان مژدگانی داد، چه قضاوتی درباره او می‌کنید؟

پاسخ ما: ما اصلاً نباید او را قضاوت کنیم و نباید ناراحت شویم!

چرا؟

۱. شاید آن فرد در شرایط مالی بسیار سختی قرار دارد.
۲. شاید آن پولی که گم شده بود، تمام دارایی زندگی‌اش بوده و برای دادن مژدگانی پولی نداشته است.
۳. یادمان باشد ارزش اصلی کار ما، پاداشی است که از خداوند می‌گیریم! ✨

همراه با دیجی معلم (Digimoallem.ir)

نوبت شماست! 🎙️ (کلاس پویا)

بچه‌ها، حالا شما به این سوالات جواب دهید:

آیا تاکنون چیزی را پیدا کرده‌اید؟ (در مدرسه، خیابان...)

وقتی آن را پیدا کردید، چه تصمیمی گرفتید؟

چه احساسی بعد از انجام آن کار داشتید؟

شجاعتِ برگرداندن یک وسیله، تو را به یک قهرمان واقعی تبدیل می‌کند!

Digimoallem.ir



قلب یا مغز؟ احساسات چطور روی تصمیم ما اثر می‌گذارند؟ ❤️🧠

کتاب می‌گوید احساسات می‌توانند نتایج مثبت یا منفی داشته باشند:



کجا احساسات بجا و عالی است؟

وقتی احساس «همدلی» و «دلسوزی» می‌کنیم.
این احساس مثبت به ما کمک می‌کند تا سریع‌تر تصمیم درستی بگیریم و کیف را پس بدهیم.



کجا احساسات نابجا و خطرناک است؟

وقتی احساس «طمع» یا «وسوسه» می‌کنیم. این احساس منفی باعث می‌شود تصمیم اشتباهی بگیریم و به‌جای پس دادن امانت، امانت، به خودمان و دیگران آسیب بزنیم.

🌟 رازِ بزرگِ تصمیم‌گیری! 🌟



امروز یاد گرفتیم که:

برای گرفتن یک تصمیم درست در موقعیت‌های سخت، بهترین کار این است که «خودمان را جای دیگران بگذاریم» . درک خواسته‌های دیگران، ما را به سمت «مسئولیت‌پذیری» هدایت می‌کند.

شما هم می‌توانید نارنجی‌پوشِ امانت‌دارِ شهر و مدرسه خودتان باشید!

⚓ تهیه، طراحی و پاسخ‌گویی هوشمند: وب‌سایت دیجی معلم (Digimoallem.ir) ✨ (پایان درس ششم - خسته‌نباشید!) ⚓